Statystyka

Wizytacja parafii to okazja do podsumowania pracy duszpasterskiej. Najpierw podam średnią ilość mieszkańców w okresach kilkuletnich, średnią ilość chrztów w ciągu roku, ilość parafian uczęszczających systematycznie na Mszę św. (*dominicantes*) oraz przyjmujących Komunię świętą (*communicantes*).

lata	mieszkańcy	chrzty	Msza św.	Komunia św.
1926	613			
1947	600			
1966-70	908	15		
1971-75	870	19		
1976-80	860	26		
1981-85	880	20		
1986-90	907	14		
1991-95	709	12		
1996-00	690	9		
2001-05	684	6	39%	17%
2006-10	664	8	36%	20%
2011-15	662	6	36%	22%
2016-18	639	6	33%	21%

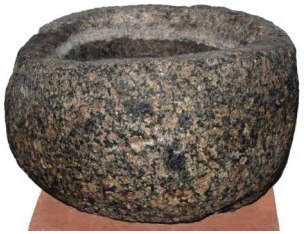

Inwestycje w latach 2015-18

Prace konserwatorskie zostały poprzedzone badaniami dendrochronologicznymi podłogi, sufitu, empory organowej i ławek. Dokonaliśmy wymiany dachówki oraz konserwacji więźby dachowej, konserwacji ołtarza głównego, dwóch ołtarzy bocznych, empory i prospektu organowego, fresku w prezbiterium, obrazu Nawiedzenia św. Elżbiety, ławy kolatorskiej i 2 ławek z XVII wieku.

W ramach prac remontowych wykonaliśmy nowe ogrodzenie terenu wokół plebanii od ul. św. Rozalii, zadaszenie werandy przy plebanii, wybudowaliśmy nowy parking przy cmentarzu oraz zakupiliśmy profesjonalną kosiarkę do koszenia trawnika na boisku.

Pracom duszpasterskim towarzyszyło wydanie kolejnych numerów miesięcznika parafialnego wraz z nową stroną internetową parafii. Wydaliśmy pierwszy tom monografii „Parafia Podwyższenia Krzyża Świętego w Przecznie. Odkrywanie przeszłości", własny śpiewnik parafialny (wraz z uruchomieniem wyświetlaczy numerów pieśni) oraz 2 płyty CD z koncertami organowymi Walentego Gascon Villa z Meksyku oraz Gedymina Grubby z Gdańska (organy), któremu towarzyszył Taras Ryzniak z Lwowa (tenor).

Historia Parafii

Pracom konserwatorskim towarzyszyły badania lat ścięcia drzew używanych do prac w naszym kościele oraz przetłumaczyliśmy wizytacje parafii od roku 1641. Pozwala to odtworzyć wiele szczegółów z historii naszej parafii. Około roku 1300 rycerz mieszkający na pagórku, który zachował się do czasów współczesnych, rozpoczął budowę świątyni oraz wydzielił ze swoich gruntów 4 włóki (72 ha) ziemi, aby stanowiły podstawę utrzymania parafii. Materialnym świadkiem tych czasów jest moneta krzyżacka (*brakteat*), znaleziona pomiędzy kamieniami fundamentu ołtarza, pochodząca z około **1320 roku**.

W **1750 roku** papież Benedykt XV zatwierdził statuty bractw Przenienienia Pańskiego, które prężnie działały w całej Polsce. Nasze Bractwo ma więc wspaniałą historię.

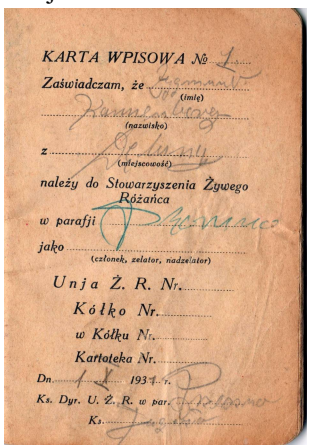

KARTA WPISOWA № 1

Zaświadczam, że ..... (imię)

..... (nazwisko)

z ..... (miejscowość)

należy do Stowarzyszenia Żywego Różańca

w parafji .....

jako ..... (członek, zelator, nadzelator)

Unja Ż. R. Nr. .....

Kółko Nr. .....

w Kółku Nr. .....

Kartoteka Nr. .....

Dn. 1. X. 1931 r.

Ks. Dyr. U. Ż. R. w par. .....

Ks. .....

Od mieszkańców Dębin otrzymaliśmy do budującego się muzeum parafialnego legitymację pierwszego członka Żywego Różańca z 1 października **1931 roku.** Odtąd róże różańcowe na trwałe wpisały się w historię naszej parafii.

Badania historyczne pozwoliły również na ustalenie dokładnej daty epidemii cholery - **1737 rok**. Ocalenie ostatniego mieszkańca dało początek kultowi św. Rozalii w przeczeńskim lasku.

Duszpasterstwo dzieci

4 września, w liturgiczne wspomnienie św. Rozalii, rozpoczynamy kolejny rok pracy duszpasterskiej z dziećmi procesją do kapliczki św. Rozalii. W **1997 roku** wstawiliśmy do niej nową figurkę świętej Patronki.

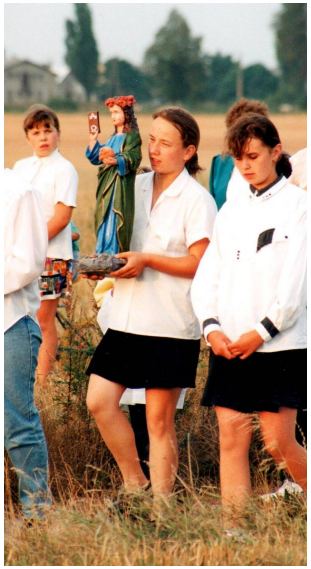

Procesje do kapliczki św. Rozalii 4 września w 1997 r. i 2011 r.

W **2009 roku** śp. Marek Różycki założył scholę parafialną, która rozwija się i służy w liturgii do dziś.

Początki scholi parafialnej w 2009 r.